

GROS PLAN
8 La cloche
a sonné

PARTAGER
16 Chaudeau :
15 bougies

ENTREPRENDRE
18 Les commerçants
dans la tempête - 3

SEPTEMBRE
2021
www.ludres.com

18



DOSSIER

ESPACE SÉQUOIA AU NOM DU VIVRE ENSEMBLE

© Michèle Bregard



ville de

Luðres

DÉCOUVREZ VOTRE NOUVEL INTERMARCHÉ DE LUDRES



NOUS SOMMES À VOTRE SERVICE POUR VOUS
PERMETTRE DE MIEUX MANGER TOUS LES JOURS



Intermarché

LUDRES

Chemin du Bon Curé Centre Commercial, Avenue du Chaudeau, 54710 Ludres

HORAIRE OUVERTURE Lundi au samedi : 8h30-19h00
Dimanche : 9h00-12h30

DOSSIER

Espace Séquoia, au nom du vivre ensemble



11 - 13

ACTUALITÉS

Nouveautés du côté du CCAS **4**
 Les protecteurs de la nature **5**
 État de catastrophe naturelle,
 la Ville à l'offensive **5**



S'INFORMER

À fond la forme **6**
 Une brioche pour une bonne action **6**
 Un nouveau Conseil Municipal
 des Enfants (CME) en 2022 **6**
 Sonia Heckel était à Tokyo ! **7**
 Une rentrée active et sportive **7**

PARTAGER

Ludres Boules : **14**
 40 ans de convivialité **14**
 Octobre Rose,
 une édition inspirée **15**
 Chaudeau : 15 bougies ! **16**

FÉDÉRER

Grand Nancy Défi'b :
 atout cœur ! **17**

ENTREPRENDRE

Nouvel élan pour le Dynapôle **18**
 Les commerçants
 dans la tempête - 3 **19**

TRIBUNES

22

GROS PLAN

La cloche a sonné



8 - 10

PORTFOLIO

C'est arrivé à LUDRES



20 - 21

Bulletin officiel de la ville de Ludres - Hôtel de Ville : Place Ferri de Ludre, 54710 LUDRES
 Tél : 03 83 26 14 33 - Fax : 03 83 26 10 58 - Internet : www.ludres.com - E-mail : mairie@ludres.com
 Directeur de la publication : Pierre BOILEAU - Rédactrice en chef : Sophie MERCIER - Ont participé
 à la rédaction de ce numéro : Maria GUICHARD, Emmanuelle SCHMITT, ABRACADABRA -
 Maquette et mise en page : ABRACADABRA - Crédit Photos hors mentions spécifiques : Service
 communication Ville de Ludres, ABRACADABRA - Impression : Lorraine Graphic. Ce numéro a
 été tiré à 3 000 exemplaires - Dépôt légal N° 1725.



ÉDITO

Chères Ludréennes et chers Ludréens,

Alors que les enfants ont repris le chemin de l'école et les adultes celui du travail, mon équipe municipale et moi-même avons procédé à l'inauguration du nouveau bâtiment culturel et sportif situé rue Marie Marvingt : l'Espace Séquoia.

Pour ceux d'entre vous qui n'auraient pas encore eu l'opportunité de franchir ses portes, le dossier de ce numéro met en lumière cette nouvelle structure au service des habitants, des associations, des écoles et des activités périscolaires. Mûrement réfléchi, ce projet répond à un engagement et renforce l'attractivité de la Ville transformant la rue Marvingt en un véritable pôle sportif et de loisirs. Une promesse tenue.

Dans ce numéro de *Ludres Mag*, vous pourrez également découvrir les coulisses de la rentrée scolaire. Que ce soit en équipements, en rénovation des locaux ou en agents municipaux mobilisés, nous mettons tout en œuvre pour que nos plus jeunes citoyens puissent disposer des meilleures conditions dans leur vie quotidienne.

Cette rentrée est aussi économique. Nos entreprises, mises à mal par la crise sanitaire, ne désarment pas et innove, se renouvellent et se battent pour l'avenir. Dans un article, vous saisissez l'importance de l'association Dynapôle-Entreprises incarnée par Jean-Pierre Labat son nouveau président. Pour notre série d'articles dédiés aux commerçants, nous irons à la rencontre de ceux situés aux Baraques et avenue Charles Choné.

Certains pourraient penser que la Ville est au repos, contrainte il est vrai, par la crise sanitaire, pourtant des moments forts vous attendent. Tout d'abord : la reprise des spectacles à Chaudeau. Vous étiez nombreux à être impatients et « clou du spectacle », la salle a cette année 15 ans ! 15 ans de culture, de divertissements, de rencontres et d'échanges autour du spectacle vivant.

À ces nombreux spectacles programmés s'ajoute Octobre rose avec ses animations en faveur de la lutte contre le cancer du sein.

Pour profiter de ces nombreux rendez-vous, il est désormais nécessaire d'avoir le Pass sanitaire. Alors faites-vous vacciner si ce n'est pas encore fait, si c'est possible, et continuons d'appliquer les gestes barrières !

Bonne rentrée à toutes et à tous.

Pierre BOILEAU
 Maire de Ludres

Vice-Président de la Métropole du Grand Nancy



NOUVEAUTÉS du côté du CCAS

En juillet dernier, Brigitte Velsin a transmis le flambeau à Virginie Calzuola à la direction du Centre communal d'Action sociale (CCAS) de la Ville avant de profiter d'une retraite bien méritée. Rencontre avec la nouvelle responsable.



Tout au long du mois de juillet, Brigitte et Virginie ont travaillé ensemble au CCAS.

Ayant travaillé pendant de nombreuses années au sein du Conseil départemental de Meurthe-et-Moselle, et notamment dans les domaines liés à l'autonomie et aux problématiques socioprofessionnelles, Virginie Calzuola, directrice du CCAS, n'est pas une novice. « Avant cela, j'ai déjà été responsable de CCAS. Au fil de mes expériences professionnelles, j'ai acquis une vision globale des problématiques sociales et de celles liées aux personnes en situation de fragilité », explique-t-elle.

Des missions au service des plus fragiles

En août dernier, après un mois de travail en binôme avec Brigitte Velsin, elle a repris les différents dossiers qui lui sont confiés : accompagnement des personnes âgées et handicapées, gestion de la structure multi-accueil *Les Primevères* et de la résidence autonomie *Les Fougères*, lutte contre l'exclusion ou encore la coordination de manifestations en lien avec la santé comme *Octobre rose*.

Disponible et à l'écoute, Virginie Calzuola est très enthousiasmée par la pluralité des missions qui lui sont confiées mais également par les projets qui vont être développés. « Je suis accompagnée d'une équipe dynamique et bienveillante avec qui nous aurons à cœur d'aider les habitants », conclut-elle.

LES FOUGÈRES reprennent de l'activité

Depuis mai dernier, *Les Fougères* ont, petit à petit, repris vie. Gym tous les vendredis matins, quizz, découverte de la réalité virtuelle ou encore Olympiades de la culture, les seniors de la résidence autonomie peuvent, à leur guise, profiter de ces moments partagés, et prétextes à la convivialité. « Avec toutes les restrictions qui ont été causées par la crise sanitaire, nos résidents ne pouvaient plus se regrouper, ni-même bénéficier des traditionnelles animations », indique Véronique Ravon, 1^{ère} adjointe au maire déléguée à l'Action et à la Cohésion sociales, avant de souligner : « Ils sont satisfaits que les choses reprennent leur cours ».



LES PROTECTEURS de la nature



L'association œuvre en étroite collaboration avec la Police municipale.

En juillet dernier, la Ville a officialisé son partenariat avec les Rangers de France du Grand Est patrouillant au plateau des loisirs cet été. Ils informent mais surtout préviennent et dissuadent les dégradations envers la flore mais aussi la faune.

L'association des Rangers de France du Grand Est rassemble, sur le secteur départemental, une vingtaine de bénévoles. Leurs rôles ? Patrouiller à pied, à vélo ou même en voiture pour protéger la nature. Comment ? En dialoguant avec les familles, les randonneurs, les sportifs rencontrés pour leur apprendre les bons gestes à suivre pour respecter la nature. « *Malheureusement, notre mission ne se limite pas à de la prévention* », déplore Eric Muller, le président : « *bien souvent, nous sommes obligés de signaler des dépôts sauvages ou de relever les plaques d'immatriculation de motos ou de quads qui circulent sur des zones qui leurs sont interdites.* »

Chemise beige, casquette et écusson

Œuvrant bien souvent en binôme, ces sentinelles de la nature sont facilement identifiables. À Ludres, la convention avec la Ville s'applique sur l'ensemble des espaces verts accessibles depuis le plateau des loisirs. « *Avec nos contacts à la mairie, nous sommes très efficaces. Dès que nous lançons une alerte, le lendemain c'est pris en compte* », explique Bob Miran, le responsable de secteur.

Rejoignez-les

Sans obligation de présence ou de temps de patrouille, l'association fonctionne de manière flexible. « *Nous éprouvons des difficultés à recruter* », avoue le président, « *alors que les bénévoles lient l'utile à l'agréable.* » Si vous aimez la nature, le contact humain et êtes sérieux, n'hésitez pas, engagez-vous !

CONTACT :

Eric Muller.
Tél. : 06 35 44 47 83
www.rangersdefrancegrandest.fr

État de catastrophe naturelle, LA VILLE À L'OFFENSIVE

Le 20 avril dernier, un arrêté interministériel ne reconnaissait pas l'Etat de Catastrophe naturelle concernant la Ville de Ludres pour la sécheresse survenue au cours de l'été 2020. Souhaitant soutenir ses habitants touchés et soucieuse des implications financières induites par cette décision, la Ville a engagé un recours contentieux de cette décision auprès du tribunal administratif de Nancy. Les habitants concernés seront tenus informés lorsque la procédure prendra fin.

CONTACT : Tél. : 03 83 26 14 33

À FOND la forme

Soucieuse du bien-être de ses citoyens, la Ville a lancé une étude au printemps sur l'utilisation de la station de fitness connectée à l'application « Airfit » et située avenue du Bon Curé. Cette étude a été réalisée par des étudiants de l'UFR Staps de Nancy dans le but d'accentuer l'utilisation de cet équipement sportif gratuit et en libre-service.

Sur 81 personnes interrogées, il en résulte que 78% connaissent la station de fitness. Parmi elles, seulement 24 % l'utilisent en raison de sa localisation dans un espace collectif. En revanche, l'étude souligne que les sportifs sont satisfaits de son accessibilité et de sa gratuité, notamment en période de crise



sanitaire lorsque les autres équipements étaient fermés. Les étudiants préconisent plusieurs pistes pour améliorer la fréquentation de cette station comme l'ajout d'agrès (barre de traction), l'installation de bancs ou de barrières végétales. Les élus se sont emparés du sujet.

UNE BRIOCHE pour une bonne action



L'Opération Brioches de l'amitié est de retour pour une nouvelle édition. La vente se déroulera du mardi 12 au samedi 16 octobre, en porte à porte dans les quartiers de Ludres, sur le marché du samedi matin et par précommande. Ces actions sont organisées par le CCAS et le CME,

mobilisés activement dans le cadre de cette opération. En raison de la crise sanitaire, la vente des brioches n'a pas eu lieu en 2020, mais l'AEIM (structure qui œuvre pour les personnes en situation de handicap intellectuel) a toujours besoin de vous !

Rendez-vous pour une semaine de solidarité en faveur des personnes en situation de handicap. La Ville vous remercie pour votre participation et vous invite à relever le défi : dépasser le record de 2019 avec 1 033 brioches vendues !

RENSEIGNEMENTS :

Tél. : 03 83 26 14 33 ou sur www.ludres.com

UN NOUVEAU CONSEIL MUNICIPAL DES ENFANTS (CME) en 2022



Les prochaines élections au CME sont programmées pour le début de l'année 2022 et ouvertes aux jeunes Ludréens scolarisés dans les écoles élémentaires de Ludres. Créé en 2016 à Ludres, le CME a déjà vu deux Maires se succéder. Il permet aux jeunes de s'impliquer dans la vie de la ville sur des thèmes variés comme le sport, les loisirs,

l'éducation, la culture, l'environnement, ... Tout ceci en découvrant la démocratie et la citoyenneté à l'échelle de la commune et de la métropole par des échanges avec les autres CME.

Impliqués dans la vie municipale, les jeunes élus sont présents sur de nombreuses manifestations, telles que Octobre Rose, Saint-Nicolas, Mars Bleu, le Téléthon, les Brioches de l'amitié et la distribution des colis de Noël. Ils représentent également Ludres dans les villes limitrophes et mènent de nombreuses actions au service de la population.

SONIA HECKEL était à Tokyo !

Sonia Heckel, championne paralympique de Boccia, licenciée au club handisport de Ludres et marraine du sport ludréen, a participé aux Jeux paralympiques de Tokyo, qui se sont déroulés du 24 août au 5 septembre dernier. Mais qu'est-ce que la Boccia ? La Boccia est une discipline spécifique qui consiste en un lancé de boules vers un but. Sport de stratégie, la Boccia s'apparente à la pétanque sur un petit terrain. Elle voit deux équipes s'affronter, tour à tour, avec chacune sa couleur de balle. L'équipe gagnante est celle comptabilisant le plus de balles à proximité du cochonnet. Une partie complète compte quatre manches. La différence avec la pétanque est l'utilisation de rampes permettant aux joueurs en situation de handicap de lancer les balles.

Pour sa première participation aux Jeux paralympiques dans cette discipline, Sonia Heckel, son partenaire Florent Brachet et ses coéquipiers n'ont pas eu la chance escomptée de vivre les joies d'une finale paralympique. Comme l'a souligné Pierre de Coubertin, lors des JO de Stockholm : « *L'important n'est pas de gagner mais de participer, car l'important dans la vie ce n'est point le triomphe mais le combat. L'essentiel, ce n'est pas d'avoir vaincu mais de s'être bien battu* ».



© Christian Lartillot

Une rentrée **ACTIVE ET SPORTIVE**



© G. Macchetti

« Je découvre, je me bouge, je m'inscris », rendez-vous incontournable du sport ludréen, s'est tenu le 4 septembre dernier au gymnase Marvingt. Plus d'une vingtaine d'associations sportives ont présenté et informé le public sur les activités proposées cette année. Il était également possible de s'initier à certaines disciplines.

Dans le respect des gestes barrières, les sportifs confirmés,

les amateurs et les curieux se sont succédé avec le seul désir de reprendre des activités, parfois chamboulées par les consignes gouvernementales liées à la COVID-19. Beaucoup de clubs se sont adaptés en pratiquant notamment en extérieur et en développant les séances à distance via des vidéos, parfois en temps réel. À l'unanimité, un retour à la normale est plébiscité.

LA CLOCHE a sonné

À Ludres, 517 enfants scolarisés en maternelles et élémentaires ont repris le chemin de l'école. Pour aider les enseignants dans leurs missions pédagogiques et veiller au bon déroulement des journées, agents territoriaux spécialisés des écoles maternelles (ATSEM), animateurs, agents d'entretien et patrouilleurs scolaires sont mis à disposition par la Ville. Immersion dans le quotidien d'un élève.



Comme chaque matin, lorsque les enfants et leurs parents arrivent à proximité des groupes scolaires Prévert et Loti, les patrouilleurs scolaires sont là pour assurer leur sécurité, de 8h15 à 8h45. Ces trois agents municipaux (deux pour le groupe scolaire Loti et un pour le groupe scolaire Prévert) veillent au bon respect du Code de la route et à la sécurité de tous.

La prise en charge

Bien que la classe commence à 8h30, une trentaine d'enfants est accueillie dès 7h30 par les animateurs municipaux. En effet, pour répondre aux contraintes professionnelles de certaines familles, la Ville propose un accueil périscolaire. Pour les élèves scolarisés à Loti, il se fait en salle Debussy tandis que les élèves scolarisés à Prévert sont accueillis au sein même de l'école, dans une salle dédiée.

L'enseignement du matin

Dès 8h30, tous les élèves rejoignent leur salle de classe en compagnie de leur professeur. Pour les enfants

de maternelle, où les activités pédagogiques sont assez créatives, les ATSEM viennent en aide aux enseignants (3 par école). Mises à disposition par la Ville, elles participent à la préparation des travaux manuels et pédagogiques, à l'hygiène des enfants ou encore à la propreté des locaux.

La pause déjeuner

Après une longue matinée d'apprentissage (8h30-12h), la faim se fait sentir chez les écoliers. Si certains déjeunent au sein du foyer familial, la moitié des élèves se rend au restaurant scolaire situé rue Debussy. Les élèves de Pierre Loti s'y rendent à pied tandis que ceux du groupe scolaire Jacques Prévert prennent le bus affrété par la

commune. Ils sont tous, bien sûr, encadrés par les animateurs municipaux. Totalement rénové en 2008, le restaurant scolaire a été conçu pour rendre autonomes les enfants avec notamment un « self qui fait grandir » pour les plus petits. Produits locaux, menus végétariens, sensibilisation et lutte contre le gaspillage, compostage des déchets sont autant d'initiatives qui plaisent aux enfants et leur permettent de grandir de façon responsable. Une fois le service terminé, les enfants d'élémentaire se rendent en bus dans les locaux de l'Espace Séquoia pour prendre part à plusieurs activités. Les petits de maternelle regagnent leur école et profitent d'un temps récréatif avant une sieste bien méritée.





Le périscolaire du soir

La classe se termine à 16h30 pour l'ensemble des écoliers ludréens, cependant pour certains, la journée n'est pas finie. Pour répondre aux besoins des parents retenus par leur activité professionnelle, un service périscolaire est organisé de 16h30 à 18h30. Selon le choix des familles, les enfants peuvent être admis à la garderie, à l'aide aux devoirs ou aux activités périscolaires.

La garderie s'adresse à tous les enfants de maternelle et d'élémentaire

et coordonne activités sportives, manuelles, artistiques avec un fonctionnement souple puisque les parents peuvent venir chercher leur enfant à tout moment. L'aide aux devoirs s'adresse uniquement aux élèves d'élémentaire. Des animateurs municipaux accompagnent ainsi les enfants dans l'apprentissage de leurs leçons. Pour qu'ils puissent apprendre dans les meilleures conditions, les familles ne peuvent venir les récupérer qu'à l'issue de l'heure entamée.



L'enseignement de l'après-midi

Lorsque la pause déjeuner est terminée, tous les élèves rejoignent leur salle de classe pour continuer leur journée d'apprentissage auprès de leur professeur. À Ludres, toutes les classes élémentaires sont équipées d'un tableau blanc interactif (TBI) facilitant les échanges lors des différentes phases d'apprentissage.

DES TRAVAUX

pour une rentrée sereine

Dans les écoles, tout était prêt pour accueillir les enfants dans des conditions optimales. En effet, l'été a été mis à profit pour réaliser des petits travaux d'entretien et de réfection mais aussi pour mener des chantiers plus importants.

Rénovation intégrale des sanitaires à l'élémentaire Loti, remplacement d'un jeu à la maternelle Prévert mais également installation d'un réseau informatique nécessaire au déploiement des espaces numériques de travail (ENT) et achat d'équipements informatiques participant au bien-être des jeunes Ludréens.

LA RÉSERVATION

au restaurant scolaire

Pour réserver le déjeuner des enfants au restaurant scolaire, la procédure reste la même cette année : il suffit juste de réserver ou d'annuler 48h à l'avance par mail (jours ouvrés). Néanmoins, afin de limiter le gaspillage et d'inciter les parents à mieux respecter ces délais, un tarif majoré a été voté en juin dernier par le Conseil municipal. Pour les lundis et mardis, les familles doivent faire parvenir leur réservation par mail avant le jeudi de la semaine précédente. Pour les jeudis et vendredis, le délai est le mardi de la même semaine. Si ce n'est pas le cas, un supplément de 5€ sera facturé par repas.

CONTACT : Tél. : 03 83 26 14 33 / resto.scolaire@ludres.com

UN PARCOURS éducatif cohérent

Le Projet Educatif Territorial (PEDT) permet de proposer un parcours éducatif complémentaire et cohérent entre les différents temps de l'enfant : scolaire, périscolaire et extrascolaire.

« L'objectif de ce document est de faciliter la réussite scolaire des enfants, mais également de les ouvrir à la découverte culturelle, sportive ou artistique », souligne Magali Raik, adjointe déléguée à l'Action scolaire. Ainsi, le PEDT, valable pour trois ans à compter de septembre 2021, renforce

cette continuité éducative puisque les temps périscolaires et extrascolaires sont désormais inclus dans un « Plan mercredi ».

Autre nouveauté, les mesures relatives à la gestion de la crise sanitaire de la Covid-19 et les protocoles sont intégrés.

Rentrée aussi chez LES TOUT-PETITS

Le multi-accueil Les Primevères a rouvert ses portes le 30 août dernier, après trois semaines de fermeture estivale dédiées à l'entretien et à la désinfection totale du bâtiment et de ses salles.

Accueillant, en moyenne, 30 bambins du lundi au vendredi, le multi-accueil Les Primevères est un lieu où les enfants âgés de 10 semaines à 4 ans s'éveillent, apprennent la vie en communauté et s'amuse dans un cadre sécurisé. « Les agents du multi-accueil sont diplômés et respectent de nombreux protocoles nécessaires au bon fonctionnement », détaille Véronique Ravon, adjointe déléguée en charge du Centre communal d'Action Sociale. « Aussi, de nombreuses activités sont organisées comme l'heure du conte, les fêtes calendaires, les divertissements ou les jeux de dextérité permettant aux petits de s'épanouir. »



Une psychomotricienne intervient régulièrement pour animer des séances avec les enfants et apporter des conseils aux aides-maternelles.

CHIFFRES
CLÉS

517
élèves

8
classes de maternelle
(Loti et Prévert)

soit **190** enfants

14
classes d'élémentaire
(Loti et Prévert)

soit **327** enfants

34
agents municipaux
(animateurs, ATSEM et agents
d'entretien)

1 244,67 €
de coût annuel / élève
(personnels, entretien et
fonctionnement des bâtiments
et du restaurant scolaire et
activités périscolaires)

Vendredi 3 septembre, l'Espace Séquoia, nouvel espace culturel et sportif de la Ville situé rue Marie Marvingt, a été inauguré par l'équipe municipale en présence de nombreuses personnalités politiques. Les habitants, quant à eux, ont pu découvrir ce bâtiment lors de visites guidées proposées par les élus. Retour sur ce week-end.



Sur la photo, de gauche à droite: Anthony Perrin, Conseiller départemental, Bruno Minutiello, Conseiller régional, Rose-Marie Falque, Présidente de l'association des maires de Meurthe-et-Moselle, Véronique Guillotin, Sénatrice de Meurthe-et-Moselle, Pierre Boileau, Maire de Ludres et Hervé Feron, Vice-président de la Métropole du Grand Nancy (Sport, grands équipements, événements).

ESPACE SÉQUOIA au nom du vivre ensemble

C'est entouré de l'équipe municipale, des partenaires du projet et de personnalités politiques que Pierre Boileau a inauguré l'Espace Séquoia le 3 septembre dernier. Après avoir coupé le traditionnel ruban tricolore, assisté par deux membres du Conseil Municipal des Enfants, le maire de Ludres a invité les participants à le rejoindre au sein du gymnase. Au cours de son allocution, Pierre Boileau est revenu sur les origines de ce projet initié

en 2011 avant d'évoquer la dimension écologique du bâtiment : « *Nous ne pouvons qu'envisager un projet répondant aux impératifs actuels en matière de préservation de l'environnement et de responsabilité énergétique* ». Enfin, il a conclu son propos en mettant en avant la dimension sociale du bâtiment « *carrefour sportif et culturel, un carrefour où l'on se croise, où l'on change de direction, où les routes des uns et des autres se rencontrent et où l'on se respecte* ».

Visites pour tous

Le lendemain, dans la matinée, les représentants des associations ludréennes ayant répondu présents ont pu découvrir l'Espace Séquoia en compagnie du maire et de ses adjoints. L'après-midi, ce sont plus de cinquante personnes qui ont participé aux visites guidées. De l'avis de tous, ce nouvel espace est une très belle réalisation qui participe à la qualité de vie et à l'attractivité ludréenne.

LE BÂTIMENT en détails



Les matériaux utilisés répondent à plusieurs enjeux : pérennité, diminution des coûts de maintenance et d'entretien, insertion dans le paysage.

Moderne, confortable et polyvalent, le nouvel espace culturel et sportif est découpé en plusieurs espaces pour un total de 1 935 m² au sol.

Composé principalement en béton, en métal et en bois, l'Espace Séquoia se fond dans le paysage avec son encastrement progressif dans le terrain dit « Des Bosses » et sa toiture végétalisée. L'usage d'un bardage métallique sur les murs extérieurs, reflétant les couleurs du ciel et les lumières changeantes, accentue l'effacement de ce bâtiment dans l'environnement. « Nous avons imaginé ce projet avec un aspect brut, extérieur et intérieur, laissant le béton et les éléments techniques visibles. Cependant, la présence marquée du bois, à travers la charpente ou le bardage des murs, apporte élégance et chaleur tout en associant fonctionnalité et harmonie »,

explique Benjamin Fedeli, architecte lauréat du concours de maîtrise d'œuvre. Dès le hall d'entrée, carrefour de ce bâtiment, vous êtes entraînés dans ses différentes salles : un gymnase moderne, une salle de danse et un grand espace modulable donnant sur la terrasse extérieure.

Le gymnase, d'une surface de plus de 1 000 m², permet la pratique de nombreuses disciplines sportives : tennis, tir-à-l'arc, badminton, patin à roulettes, handisport... Il offre également les conditions optimales aux écoles primaires qui viennent désormais y pratiquer leurs séances d'éducation physique et sportive. Les enfants des services périscolaires ont, quant à eux, investi le gymnase pour leurs séances de jeux. Contigus au gymnase, cinq boxes de rangement complètent l'offre de service proposée aux associations ludréennes.

La salle de danse, atteignant près de 200 m² de superficie, dispose d'un éclairage de haut-jour apportant une lumière naturelle renforçant la luminosité et soulignant la douceur de cette pièce apportée par la présence du bois. Barres murales et miroirs apportent aux utilisateurs le confort idéal pour interpréter différentes chorégraphies.

L'espace modulable, comportant trois salles en une, s'adapte aux besoins et aux activités. En effet, il peut simultanément intégrer une salle d'activité de plus de 100 m², une salle d'exposition de 82 m² et une salle de réunion de 38 m². Les vestiaires, les bureaux et un office-cuisine complètent l'Espace Séquoia dont la conception a été adaptée à son utilisation quotidienne et au confort des utilisateurs.

Un nouvel équipement au service de la **POPULATION**

La Ville, les écoles primaires et les associations, dont le centre Georges Brassens, ont d'ores et déjà investi l'Espace Séquoia. Pour que l'occupation puisse satisfaire le maximum

d'utilisateurs, les créneaux ont été répartis après une étude attentive des besoins et souhaits de chacun et au regard des spécificités liées à chaque discipline.



Lors de l'inauguration, les associations et les habitants qui le souhaitaient pouvaient découvrir le bâtiment lors de visites guidées.

Un pôle sportif en **CENTRE-VILLE**

Avec l'Espace Séquoia, la rue Marvingt se voit transformée en véritable pôle d'activités sportives et de loisirs incluant le gymnase, le skate park, mais aussi l'espace sportif du Bon curé et le boulodrome. Cette synergie, en plein cœur de ville, accentue la politique volontariste mise en œuvre par

Ludres pour rendre le sport et les loisirs accessibles au plus grand nombre. De plus, l'Espace Séquoia est attenant au parking existant, comptant pas moins de 152 places, ainsi qu'au terminus du bus (ligne 17 du réseau Stan). Cette proximité permet une meilleure accessibilité pour les utilisateurs.

UN PROJET d'ampleur

D'un coût de 3,6 millions d'euros, la construction de l'Espace Séquoia a bénéficié du soutien de l'État au titre du Fonds de soutien à l'investissement local (FSIL) et de la Région au titre du développement durable et de la transition écologique. Pour ne pas mettre en péril l'équilibre financier de ses comptes, la Ville a mis en réserve les fonds nécessaires de 2014 à 2020.

L'ESPACE SÉQUOIA ou la nature préservée

Représentant la nature majestueuse, la résistance et l'énergie, le séquoia présent sur le terrain « des Bosses » a été préservé lors de l'édification de la nouvelle structure sportive et culturelle. En effet, sur cette parcelle de 26 000 m², seuls 3 000 m² ont été mobilisés pour construire le bâtiment et aménager les extérieurs. En préservant le séquoia, présent depuis plusieurs dizaines d'années et en le valorisant ainsi, la Ville transmet un message fort puisqu'elle en fait un emblème : celui de la préservation de son environnement et de sa biodiversité.

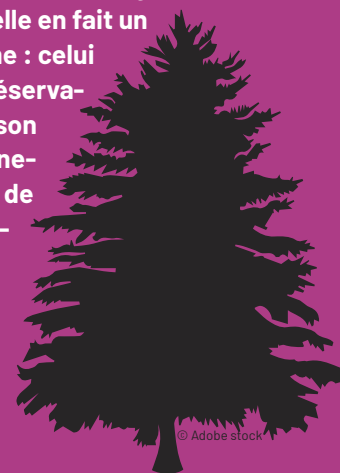

LUDRES BOULES : 40 ans de convivialité

Il souffle comme un air de Provence, certains après-midis, dans le haut de la rue Marvingt. Bienvenue chez les boulistes de Ludres.

Portes ouvertes le vendredi 18 juin, apéritif et repas anniversaire le samedi 19 en présence de 70 convives, rencontres amicales le dimanche 20... Trois jours de festivités et de partage pour célébrer le 40^e anniversaire de l'association : il n'en fallait pas moins après cette année 2020 pleine d'incertitudes au cours de laquelle, note Sylvain Moiny, président depuis 2006, « nous avons dû fermer notre aire de jeu pendant presque cinq mois et annuler plusieurs de nos activités : bowling, grillade party, repas annuel, sortie de fin d'année... »

Souvenirs, souvenirs

40 ans ! « La pétanque a fait son apparition à Ludres à l'aube des années 80. On y jouait le dimanche matin devant l'ancienne



Sylvain Moiny (1^{er} rang, 6^e en partant de la droite), un président bien entouré.

mairie, l'actuelle médiathèque. Et il n'était pas rare d'y croiser le médecin, le secrétaire général de la mairie et même le maire », se souvient-il.

Née dans ce contexte grâce à Jean Lehmann et Roger Picon, son premier président, l'Amicale se développe ensuite sous l'impulsion de Jean-Pierre Oriol. Au milieu des années 80, elle étoffe progressivement son programme d'animations : concours pour la Fête des mères, minipétanque en salle, école de pétanque où sont inscrits une douzaine de jeunes garçons et filles, jumelages avec les clubs de Jupilles (banlieue de Liège) et Essey-les-Nancy, et aussi rallye automobile, loto, soirées spectacles... C'est à cette époque que l'Amicale obtient un terrain, inauguré en avril 1985 par Charles Choné.

Une toute autre partie...

L'Amicale compte aujourd'hui 75 membres. 40 ans après, on y joue toujours dans la joie et la bonne humeur, les mardis, vendredis et dimanches après-midis, du 1^{er} janvier au 31 décembre, « même s'il faut bien l'avouer », reconnaît Sylvain Moiny, « les amateurs ont tendance à boudier leur plaisir durant la période hivernale ».

Ouverte à tous les joueurs, même débutants, l'Amicale ne manque ni de passion, ni de cœur. Elle sera cette année encore au rendez-vous du Téléthon pour une toute autre partie : celle de la lutte contre la maladie.

Que le meilleur gagne !

RENSEIGNEMENTS :

sylvain.moiny@numericable.fr



PAGNOL en son jardin

« Lorsque le terrain a été inauguré par Charles Choné en 1985 », rappelle Jean-Pierre Oriol, alors président de l'Amicale Ludres Boules, « il nous est apparu tout naturel de le baptiser Marcel Pagnol, en référence aux valeurs de partage et de convivialité qui collent à l'image de la Provence. » Et de rappeler les mots de l'auteur méridional : « Lorsqu'une partie de boules commence, c'est tout un village qui naît ».



© Michèle Bregard

OCTOBRE ROSE, une édition inspirée

Du 1^{er} au 31 octobre, le CCAS et la Ville de Ludres s'associent à la campagne annuelle nationale de lutte contre le cancer du sein, Octobre Rose, sur un mode culturel.

À Mars Bleu, le sport. À Octobre Rose, la culture ! « Cette année », explique Véronique Ravon, première adjointe au maire, « nous avons choisi de confier aux trois associations picturales de Ludres, Ludo arts, les Amis des Arts et Loisirs et le Cercle pictural, le soin de réaliser une exposition commune à la Médiathèque. C'est pour elles une première depuis le début de la crise sanitaire. Elles ont d'ailleurs répondu très favorablement à notre proposition ».

Deux thèmes sont proposés, le cancer du sein et la couleur rose, chaque artiste restant libre de les interpréter selon son inspiration. À noter qu'une part de la vente de tableaux réalisée pendant l'exposition sera attribuée à la Ligue contre le Cancer.

La cerise sur le gâteau

La Médiathèque accueillera également les stands de sensibilisation au dépistage présentés par la Ligue contre le Cancer et Symphonie, association locale dont la mission est d'accompagner les femmes touchées par un cancer. Autres temps forts : la partition proposée par l'École de musique municipale

de Ludres le samedi 9 octobre à 11h devant l'Hôtel de Ville, l'éclairage de la mairie en rose et la confection d'une composition florale haute en couleur sur le balcon de la mairie, la vente de Tot bags (sacs de courses) et de pâtisseries par les jeunes élus du CME au profit d'Octobre Rose et deux séances photo qui permettront aux Ludréens de venir se faire tirer un portrait de famille à l'Hôtel de Ville, les samedis 2 et 9 octobre.

Cerise sur le gâteau, les trois boulangeries de la commune, Choné, Lintage et Ségolène et Nicolas, mettront leur savoir-faire au service de l'événement en préparant des pâtisseries "maison" à dominante rose (cela va de soi !) dont les bénéfices seront reversés à la Ligue contre le Cancer.

Objectif DÉPISTAGE !

Si le cancer du sein est responsable de 12 000 décès par an, le taux de mortalité qui lui est associé a diminué en 15 ans. Les facteurs de risque connus du cancer du sein étant généralement peu accessibles à la prévention, **le dépistage précoce constitue l'une des armes les plus efficaces contre cette maladie** : dépister au plus tôt permet de traiter le cancer du sein avec des traitements moins lourds.

Source : Fondation pour la Recherche Médicale, Santé publique France

chaudeau : 15 bougies !

La salle de spectacles ludréenne Chaudeau aura 15 ans le 30 septembre.
Rencontres avec ceux qui la font vivre.

Pierre Boileau, Maire de Ludres

Ludres Mag : La construction d'une salle de spectacles de cette importance était un vrai défi pour Ludres, 15 ans plus tard que souhaitez-vous en dire ?

Pierre Boileau : Le défi a été relevé avec succès, la qualité de la programmation proposée par nos partenaires a permis à notre salle d'être rapidement référencée bien au-delà des limites communales et d'atteindre l'objectif initial qui était de faire rayonner la Ville en proposant une offre culturelle de qualité pour le plus grand nombre. Chaque saison, ce sont environ 20 000 spectateurs qui fréquentent notre salle ! Il m'est impossible de ne pas évoquer la période difficile que nous venons de vivre, la fermeture de la salle a été une décision grave qui a touché profondément l'ensemble des personnels qui y travaillent. J'ai une pensée pour eux. Mais soyons optimistes, cette nouvelle saison 2021-2022 va être d'une ampleur inédite, alors rendez-vous à Chaudeau !



François Christin, gérant de la société de production Anim'15

Ludres Mag : Vous êtes partenaire de la Ville de Ludres pour la programmation théâtrale de Chaudeau depuis la première saison ! Pourquoi un tel attachement à cette salle ?

François Christin : Chaudeau possède de nombreux atouts, en ce qui concerne « le théâtre » ce sont tout d'abord des avantages techniques : la facilité d'accès par sa situation géographique et son accessibilité pour

l'ensemble du matériel, en particulier pour les décors. C'est une salle moderne dont la capacité modulable d'accueil du public permet la programmation de pièces à succès, ce qui est très appréciable. Enfin, le soutien de la Ville nous permet un équilibre économique sur l'ensemble d'une saison. Un mot encore, nous sommes très attachés à proposer chaque saison un abonnement « théâtre » réservé aux Ludréens, c'est une attention particulière qui nous tient à cœur.

Frédéric Saint-Dizier, directeur des Productions Label LN

Ludres Mag : Votre société est présente à Chaudeau depuis son ouverture et en assure la programmation dans le domaine qu'on appelle « La variété ». Que pouvez-vous nous confier sur ces 15 années de collaboration avec Ludres ?

Frédéric Saint-Dizier : Un premier constat : le temps passe vite ! Mais plus sérieusement, cette salle, nous les professionnels du spectacle, nous l'attendions car il manquait à l'époque une salle de taille intermédiaire entre « Le Zénith » et « Poirel ». Chaudeau a parfaitement comblé ce manque, preuve en est les quelque

250 000 spectateurs qui, depuis le 30 septembre 2006, sont venus applaudir les artistes que nous y avons présentés. Après cette terrible année, un an sans spectacle : inimaginable, nous sommes heureux et fiers de faire la réouverture de Chaudeau avec Patrick Bruel, artiste parmi les plus populaires de la chanson française ! De plus, « bougie sur le gâteau », le jour anniversaire des 15 ans de Chaudeau... Cette saison 2021-22 sera exceptionnelle, les nouveaux spectacles venant s'ajouter aux spectacles « reportés », nos équipes seront prêtes et enthousiastes pour accueillir un public qui a su se montrer solidaire et fidèle à Ludres.



GRAND NANCY DÉFI'B : atout cœur !

À l'heure de fêter son 10^e anniversaire, **Grand Nancy Défi'b s'ouvre aux applications numériques et à la géolocalisation pour mieux mailler le territoire. Un nouveau souffle que la Ville de Ludres, partenaire d'origine de l'association, a décidé d'accompagner en renouvelant son soutien.**



Les membres de Grand Nancy Défi'b donnent aussi de leur temps lors des manifestations pour sensibiliser les Ludréens, jeunes et moins jeunes.

Première association du genre à avoir vu le jour en France, c'était en 2010, *Grand Nancy Défi'b* a pour objectif de renforcer les dispositifs d'urgence et de prévention de l'arrêt cardiaque. Elle s'appuie pour cela sur un réseau d'intervenants bénévoles, les Sauveteurs Volontaires de Proximité (SVP).

« *En tant que premier maillon de la chaîne de secours* », rappelle Michel Hartmann, animateur et coordonnateur sur Ludres, « *le Sauveteur Volontaire de Proximité est formé et équipé pour assister une personne victime d'un arrêt cardiorespiratoire en attendant l'arrivée du SAMU.* » Sollicité via une application téléchargée sur son smartphone, il est appelé à intervenir sur la voie publique ou au domicile. « *En pratique, les SVP sont géolocalisés. Un message leur est automatiquement adressé dès qu'ils se trouvent dans le périmètre de la personne en situation d'urgence. Le mode de fonctionnement a évolué* », précise Pascal Blandre, coordinateur de secteur : « *Aujourd'hui, finis les contacts par téléphone et le calendrier d'astreinte. Le numérique simplifie la procédure et permet de raccourcir les délais d'intervention. À nous d'exploiter au mieux ces nouvelles fonctionnalités.* »

Ludres en partenaire

Soutien historique de l'association, la Ville de Ludres a installé 4 défibrillateurs fixes* et mis 3 défibrillateurs portables à disposition des SVP présents sur la commune. Elle vient de renouveler la convention de partenariat qui la lie à l'association et a désigné dans ce cadre Véronique Ravon, première adjointe au Maire de Ludres, en qualité de référente communale : « *Notre commune entend favoriser le développement du réseau. Cela passe notamment par l'attribution de défibrillateurs, le prêt de salles communales ou l'accès à nos outils de communication. Cet engagement va plus loin puisque nos policiers municipaux ont été équipés : ils ont toute latitude pour intervenir sur un arrêt cardiaque en cas de déclenchement durant leurs heures de travail.* »

Pourquoi pas vous ?

Pour l'heure, l'association cherche son second souffle, après une crise sanitaire qui a mis un coup d'arrêt brutal à ses missions de sensibilisation et de formation aux premiers secours. Si la situation le permet, on devrait revoir rapidement des SVP lors des manifestations festives organisées par la commune : autant d'occasions de faire passer le message et d'élargir les bases de l'association à Ludres. Partant du principe salubre que « *plus on est, plus on a de chances de sauver des vies !* » : pourquoi pas vous ?

(*) Des défibrillateurs sont implantés à Chaudéau, au gymnase Marie Marvingt, à la salle de tennis Lenglen et à la résidence autonomie Les Fougères. D'autres sont disponibles dans plusieurs entreprises du Dynapôle.

SE RENSEIGNER / S'INSCRIRE :

www.grandnancydefib.fr
www.ludres.com/sante-publique

Chaque minute compte pour SAUVER UNE VIE

En cas d'arrêt cardiaque, le cerveau n'est plus oxygéné et les chances de survie diminuent de 10% par minute... Le délai moyen des secours étant de 11 minutes, il faut impérativement agir avant leur arrivée. Ce constat donne tout son sens à la mission des Sauveteurs Volontaires de Proximité. Leur atout : être formés pour pouvoir réaliser un massage cardiaque et une défibrillation dans les 5 minutes.

NOUVEL ÉLAN pour le Dynapôle

En juin dernier, Jean-Pierre Labat, dirigeant de l'entreprise SRE, était élu président de l'association Dynapôle-Entreprises. Rencontre avec cet homme de proximité dont les objectifs pour la zone économique sont : collectif, dynamisme et attractivité.



Avec son nouveau président, l'association Dynapôle-Entreprises souhaite fédérer l'ensemble des chefs d'entreprise de la zone autour de projets communs.

Élu à l'unanimité par le Conseil d'administration lors de l'Assemblée générale du 9 juin, Jean-Pierre Labat, le nouveau président de Dynapôle-Entreprises, débute un mandat de 2 ans. « J'étais membre du bureau, c'est une suite logique », explique-t-il, avant de poursuivre, « je souhaite faire perdurer l'association dans sa dimension collective, avec ses valeurs, ses fondamentaux et son dynamisme. »

Une association, un territoire, un projet

Comptant près de 370 entreprises pour 8 000 salariés sur 310 hectares, le Dynapôle de Ludres-Fléville est la première zone industrielle de la Métropole. L'association se positionne comme

l'interface entre les entreprises et les communes de Ludres, Fléville-devant-Nancy ainsi que la Métropole du Grand-Nancy. « L'association gère les intérêts communs aux entreprises : sécurité, signalétique, infrastructure, qualité de l'environnement... », détaille Jean-Pierre Labat. « Mais elle répond également aux besoins de chacun, propose de nombreux services aux entreprises et leurs salariés et dynamise le territoire. »

C'est ainsi que les chefs d'entreprise bénéficient d'une écoute attentive quant aux problèmes auxquels ils pourraient être confrontés et que les salariés profitent de nombreux services : crèche, billetterie d'entreprise, location de salles, drive fermier ou encore sport via le dispositif Dynaform.

Animer et innover

Pour initier de nouveaux projets, les idées ne manquent pas au sein du bureau. « Nous ne voulons pas nous disperser et notre volonté est de définir les priorités en associant l'ensemble des adhérents », indique le président. C'est pourquoi des commissions thématiques vont être constituées pour mieux cerner les besoins de chacun et dresser un cahier des charges. « Dans ces groupes de travail, des élus pourront être associés pour que nos projets puissent tirer parti d'une synergie territoriale. »

Les bénévoles engagés dans l'association

Travail administratif, comptabilité, organisation des événements, les tâches quotidiennes pour faire fonctionner l'association sont nombreuses. Elle peut compter sur l'aide de Michel Touzin, Jean-François Trevillot et Gérard Walter, bénévoles qui épaulent les membres du bureau. « Après de nombreuses années d'investissements, ils souhaitent "lever le pied". Nous sommes donc à la recherche de nouveaux bénévoles, motivés, sérieux et disponibles », conclut Jean-Pierre Labat.

CONTACT : www.dynapole.fr

370

entreprises

8 000

salariés

310

hectares

2

communes

15

membres/ chefs d'entreprise au Conseil d'administration

CHIFFRES
CLÉS



Les COMMERÇANTS dans la tempête - 3

De gauche à droite, Thierry Humbert, Maxime Royer et Gérard Dory.

Alors que la crise joue les prolongations, nous poursuivons notre série avec les commerçants ludréens de l'Avenue Choné et des Baraques. À suivre en saison 4, l'impasse Berthollet et ses nombreux restaurants.

Huit mois et demi de fermeture sur deux ans mais une énergie intacte ! Le patron du restaurant *Midi Vins*, Thierry Humbert, a mis en place une formule du jour dès le début du 2^e confinement : « Cela nous a permis de garder un lien avec les habitués et de faire découvrir à d'autres notre cuisine maison ». Après un bon redémarrage à la réouverture le 19 mai, il a fallu ensuite composer avec la météo, les vacances et la 4^e vague. Pas de quoi cependant refroidir Thierry : « Le pass sanitaire ? Les clients sont prévenus par téléphone lors de la réservation. En arrivant, ils nous présentent spontanément leur code barres. On a su faire face. On continuera de s'adapter ! » Un état d'esprit que partage son voisin, Benoit Keller, patron du restaurant *Les Canailles*.

Des étudiants à la rescousse

« Chez nous, les portes sont restées closes durant les deux confinements, sans vente à emporter jugée pas assez rentable par *l'Enseigne* », explique Bustaro Arosa, le directeur du restaurant *Au Bureau* de Ludres. « On a donc vécu le 19 mai comme une délivrance. C'était un mercredi », se

souvent-il, « et malgré la tempête, les clients étaient nombreux en terrasse ! On a assez vite retrouvé un rythme de croisière mais pas tout notre effectif. Heureusement, on a pu faire appel à des étudiants qui s'acquittent d'ailleurs très bien de leur mission... On fera les comptes à l'automne en espérant que la crise sanitaire sera alors derrière nous. »

Vivement qu'on en sorte !

Chez *McDonald's*, juste en face, les mesures de chômage partiel ont concerné la cinquantaine de salariés de l'établissement, pour la plupart étudiants, depuis le premier confinement jusqu'à la mi-juillet. Une période compliquée par les contraintes successives qui ont évolué dans le temps : « À chaque étape, il a fallu se réorganiser », note Caroline Glaziou, la directrice. « Au premier confinement, on a mis en place un service de livraison à domicile. C'était un développement prévu qui, avec la crise, est devenu une priorité. Ça nous a permis de sauver les meubles. Pour l'heure, malgré la reprise de l'activité, on n'a pas retrouvé l'ensemble de notre clientèle. Vivement qu'on en sorte ! »

Quand la crise a du bon...

Directeur du magasin d'optique *Maurice Frères*, Maxime Royer n'a pas oublié les deux mois de fermeture. Mais c'est sans doute la réouverture qu'il gardera en mémoire : « On s'était organisé pour recevoir sur rendez-vous : circuit fléché, port du masque, gestes barrières, désinfection des montures... On avait juste sous-estimé le volume d'ordonnances à traiter. Impossible de donner satisfaction à tout le monde. Mon plus gros stress d'opticien ! » Cela dit, l'expérience a eu du bon et l'accueil sur rendez-vous a été pérennisé en plein accord avec les clients : « C'est une réelle opportunité de mieux les conseiller ».

Un avenir en pointillés

Juste à côté, Gérard Dory, le directeur de *Voyages CEA*, reste fidèle au poste même si les portes de son agence sont fermées depuis le premier confinement : « Les clients peuvent me joindre par mail ou par téléphone. Je suis là pour les conseiller et les renseigner dans leurs projets. J'ai dû revoir ma façon de travailler en recevant uniquement sur rendez-vous et en réalisant des ventes à distance ». Lucide, il sait que le soutien de l'État est important pour son entreprise familiale. Il espère une reprise rapide de l'activité touristique, afin de pouvoir recevoir ses clients dans de meilleures conditions.

C'est arrivé à LUDRES

1-2 / LES DIMANCHES AU KIOSQUE

La 12^e édition des Dimanches au kiosque a rassemblé un public nombreux au parc Sainte-Thérèse. Les groupes, programmés par Sandrine Guerber, adjointe déléguée et coordinatrice de la manifestation, ont fait vibrer le kiosque, tout l'été, pour le plus grand plaisir des petits et des grands.

3 / LA SEMAINE DE LA PETITE ENFANCE

En juin, le CCAS a organisé au multi-accueil *Les Primevères* la Semaine Nationale de la Petite Enfance. Le thème retenu était « Les animaux ». C'est ainsi que chaque jour, les petits ont pu prendre part à des activités sur ce thème.

4 / UN SOIR, UNE COMMUNE

Le public métropolitain a répondu présent aux invitations lancées par le Cercle d'Etudes locales et Destination Nancy. Deux visites à la découverte du patrimoine de la Ville et du site de *La Castine* ont été proposées en juillet dernier et ont ravi les amoureux d'histoire, de patrimoine, de culture et de nature.

5 / LES CHANTIERS JEUNES D'ÉTÉ

Les jeunes ludréens n'ont pas démerité cet été. Ils sont une trentaine à avoir pris part aux chantiers jeunes d'été. Entourés de bénévoles, ils ont mené plusieurs chantiers civiques comme ici le déménagement du matériel du Centre Brassens dans l'Espace Séquoia.

6 / LES ATELIERS DE L'ÉCOLE DE MUSIQUE

L'École de musique a proposé, en juillet dernier, des ateliers musicaux auxquels ont participé 19 élèves et 4 professeurs. Musique celtique, jazz, musique classique, hip-hop, ils se sont exercés pendant 3 jours pour le concert de restitution qui a clôturé le stage comme il avait commencé : dans la joie et la bonne humeur !

7 / L'HEURE DU CONTE

Tout au long de l'été, nombreux sont les enfants à avoir profité des heures du conte. Les bibliothécaires les ont entraînés dans des histoires palpitantes, drôles et touchantes que ce soit à la médiathèque ou au parc Sainte-Thérèse.

8 / LA JOURNÉE DE L'EMPLOI

L'agence emploi *Abalone* s'est déplacée dans la commune en juin et juillet derniers. Conseils pour les CV, bilans de compétences, formations sont autant de sujets, en lien avec l'emploi, auxquels les conseillères ont apporté réponse.



© Les Primevères



4



© Claudine Blaise

5



© Sophie Mercier



© Sandrine Guerber et William Lombard

2



© Sandrine Guerber et William Lombard

1



© Julien Jacqueline

6



8

Contester, c'est français

La baguette de pain, les bons vins, le romantisme... en France, nous possédons plusieurs particularités qui participent à notre identité et notre rayonnement. S'il en est une, moins authentique et bien moins glorieuse, c'est l'obsession à vouloir évaluer, critiquer, contester. En prenant l'exemple de l'actualité sanitaire, il est vrai que de nombreuses décisions ont été prises au jour le jour. En tant qu'élu, ces décisions ont souvent été compliquées à mettre en œuvre en raison de leur caractère immédiat d'une part, mais souvent aussi en raison de leur caractère inédit.

Certes, les décisions, les décrets et toutes les restrictions qui nous ont été imposées ces derniers temps sont de véritables contraintes qui ont bouleversé nos façons de vivre, et de nous retrouver. Néanmoins, pourquoi toujours s'opposer, critiquer et être mécontent ?

Se faire vacciner, c'est être responsable

Aujourd'hui, nous le savons, nous devons encore vivre avec le coronavirus Covid-19. En effet, les rebonds épidémiques ne cessent, épuisant nos soignants, rendant vulnérables nos proches, bousculant nos projets et fatiguant notre économie... La vaccination est la seule solution préventive disponible et connue aujourd'hui. Elle prévient les formes graves. Elle réduit le nombre d'hospitalisations et de décès. Elle restreint les probabilités d'être re-confinés. Il est dommage de constater la défiance et la contestation vis-à-vis de ce vaccin qui va nous aider à retrouver une vie normale (sachant que nous sommes en démocratie).

Je tiens à ce titre à saluer l'enthousiasme des Ludréens qui sont venus se faire vacciner au centre éphémère installé à Chaudeau dans le cadre du partenariat conduit par le Centre communal d'action sociale avec le centre de vaccination de Jarville. Bien entendu, chaque personne est libre de choisir et le pass sanitaire c'est aussi le test PCR et le test antigénique.

La responsabilité environnementale

Russie, Grèce, Sicile, Algérie, Amazonie, États-Unis, Mozambique, Zimbabwe... notre Terre brûle. Séisme meurtrier en Haïti, inondations meurtrières en Chine, en Allemagne ou encore en Belgique... les événements climatiques de cet été nous montrent bien que le réchauffement climatique est à notre porte. Les experts de l'ONU sur le climat l'assurent dans leur dernier rapport, ce sont les activités humaines qui sont à l'origine du réchauffement global de l'atmosphère, des océans, des terres. Ils soulignent également que le changement climatique est plus rapide que ce que l'on prédisait. Ce rapport alarmant nous pose de nombreuses questions et nous impose des alternatives dans nos comportements. Ces questions nous devons nous les poser maintenant et adapter notre mode de vie.

La vie en société

Essayons, chacun à notre niveau, de rendre paisible et le plus agréable possible la vie en société. Pour cela, évitons les conflits de voisinage en respectant les bonnes règles de la vie en ville. Respectons le Code de la route, respectons nos espaces verts, respectons nos administrations, respectons chacune et chacun nos semblables. Soyons davantage précis, factuel dans nos remarques, dans nos échanges même dématérialisés. La vie n'en sera que plus agréable et apaisée.

Pierre Boileau et les élus de *Ludres avenir*

Les Mobilités, plus que jamais d'actualité

La Région Grand Est n'échappe pas à ce constat. En effet une ordonnance du Ministère de la Transition Ecologique datant du mois de mai, autorise la Collectivité Européenne d'Alsace à mettre en place une écotaxe sur les poids lourds de plus de 3,5 tonnes qui empruntent l'A35 et traversent ainsi son territoire du Nord au Sud. Le risque est donc grand qu'un important report de ce trafic transeuropéen ne s'effectue aux dépens de l'A31 déjà surchargée. Pour éviter cet effet collatéral le Sénateur socialiste Olivier Jacquin et ses collègues du Grand Est ont déposé, dans une démarche transpartisane, un amendement visant à instaurer une taxe similaire sur cette autoroute. La majorité sénatoriale a rejeté cette proposition. Mais le Sénateur Jacquin n'en a pas pour autant renoncé à son projet, qu'il entend bien défendre à l'occasion d'autres débats législatifs.

Les mobilités sont également le domaine de compétences des élus du Grand Nancy qui accompagnent le travail de concertation, totalement inédit, que représentent les Assises des Mobilités. En effet depuis le mois d'avril, ateliers thématiques, plateforme internet et échanges sur le terrain, ont permis à tous ceux qui le souhaitent - associations, élus, commerçants, usagers et grand public - de contribuer à l'élaboration d'un Plan Métropolitain des Mobilités. Fondé sur un partage équitable de l'espace public entre les différents modes de déplacement, respectueux de l'environnement et connecté aux territoires voisins, ce Plan vise à améliorer la qualité de vie de chacun. Soumis au vote du Conseil Métropolitain cet automne, il sera déployé quand le tram actuel cessera de fonctionner, donc entre la fin de l'année 2022 et les années 2026 ou 2030.

Quelques mots pour finir sur le nouveau service que va mettre en œuvre Keolis sur le réseau Stan, à la demande de la Métropole. Dans le prolongement de la Semaine Européenne de la Mobilité qui a lieu, comme tous les ans, entre le 16 et le 22 septembre, et pour une durée expérimentale de six mois renouvelables, des tuteurs, spécialement recrutés par Keolis, accompagnent les personnes capables de se déplacer seules sur le réseau Stan mais n'y ayant pas recours, faute d'informations qui les mettraient en confiance. L'accompagnement, qui se poursuit sur trois trajets maximum, entend familiariser ces personnes avec le fonctionnement du réseau ou avec les équipements pour les personnes à mobilité réduite dont disposent les véhicules. Le dispositif ne s'adresse pas seulement aux utilisateurs réguliers du service Handistan mais à toute personne fragile qui en éprouve le besoin et décide elle-même de le solliciter.

Les élus de *Pour Ludres, résolument*

Claude Lombard, René Burté, Jean Patras



BASTIEN BOIS ÉNERGIE

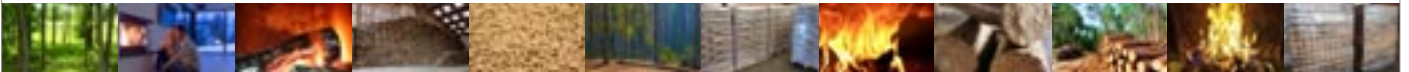

BOIS DE CHAUFFAGE
SÉCHÉ NATURELLEMENT,
SCIÉ ET LIVRÉ



GRANULÉS DE BOIS
LIVRAISON EN PALETTES,
VENTE AU DÉTAIL
ET STOCKAGE POSSIBLE
AU DÉPÔT



BÛCHES COMPRESSÉES
HAUT RENDEMENT ÉNERGÉTIQUE,
RANGEMENT FACILE,
PROPRE, MOINS DE
PROJECTIONS DE BRAISES,
PEU DE CENDRE



appelez-nous au **03 87 05 47 55** ou au **06 86 26 65 67**
ou passez directement vos commandes sur www.bastien-bois.fr

vision plus

OPTICIENS

Votre opticien situé à LUDRES



G. POWALLA

CENTRE COMMERCIAL INTERMARCHÉ 03 83 53 25 43



design: tapage



FAITES VOUS LIVRER !

en commandant sur l'application



OU VENEZ RETIRER VOTRE COMMANDE

Téléchargez l'App

Retrouvez-nous:



EasyStoreNancy



Easystorenancyvandoeuve

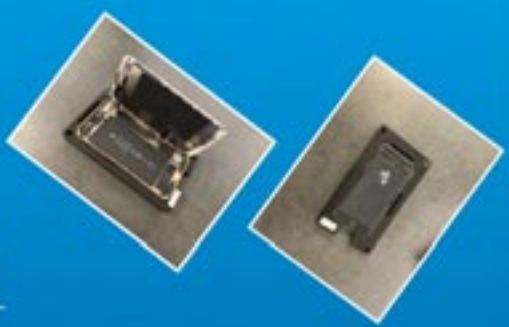

EASY STORE - Vandoeuvre
3, Rue Georges Bizet 54500, Vandoeuvre-Les-Nancy
Tél: 03.83.27.57.33 | Web: easy-computer.fr



EASY STORE - Nancy
3, Avenue Foch 54000, Nancy
Tél: 03.83.35.72.00 | Web: easy-computer.fr



Ludres



Octobre Rose à Ludres

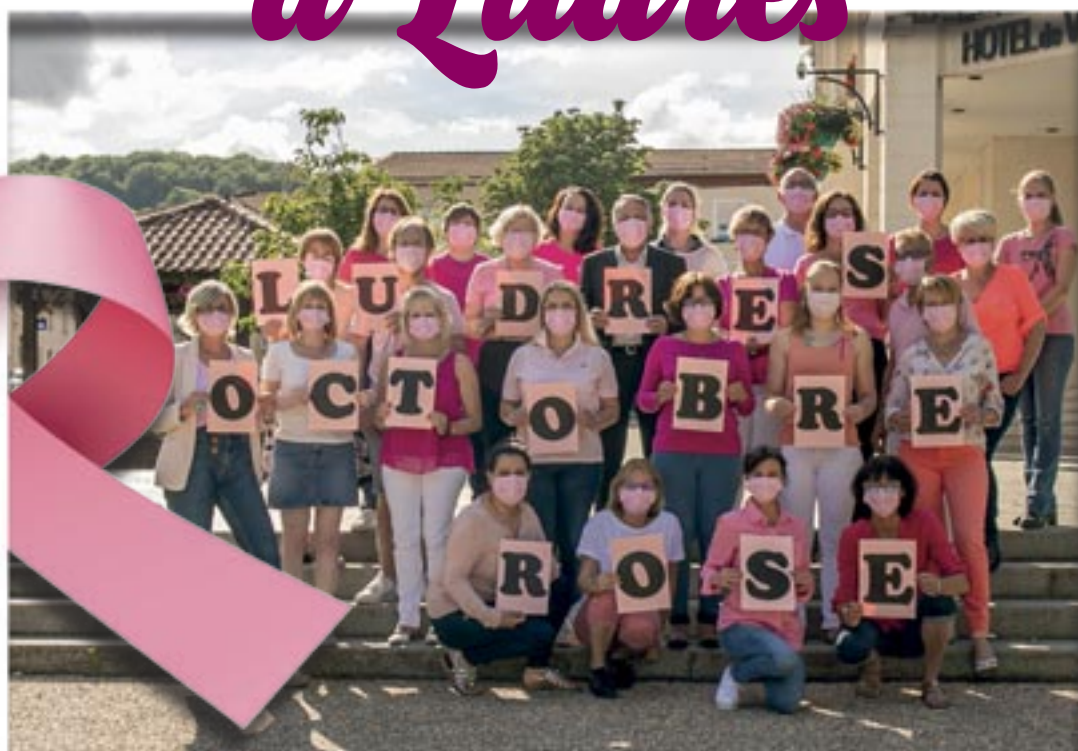

Tout le mois



S'informer, dialoguer, se mobiliser

Exposition • Pâtisseries solidaires

Séances photos • Concert

Prévention • Illuminations

RENSEIGNEMENTS :

Tél.: 03 83 26 14 33 • www.ludres.com